

Municipio 9 de Julio

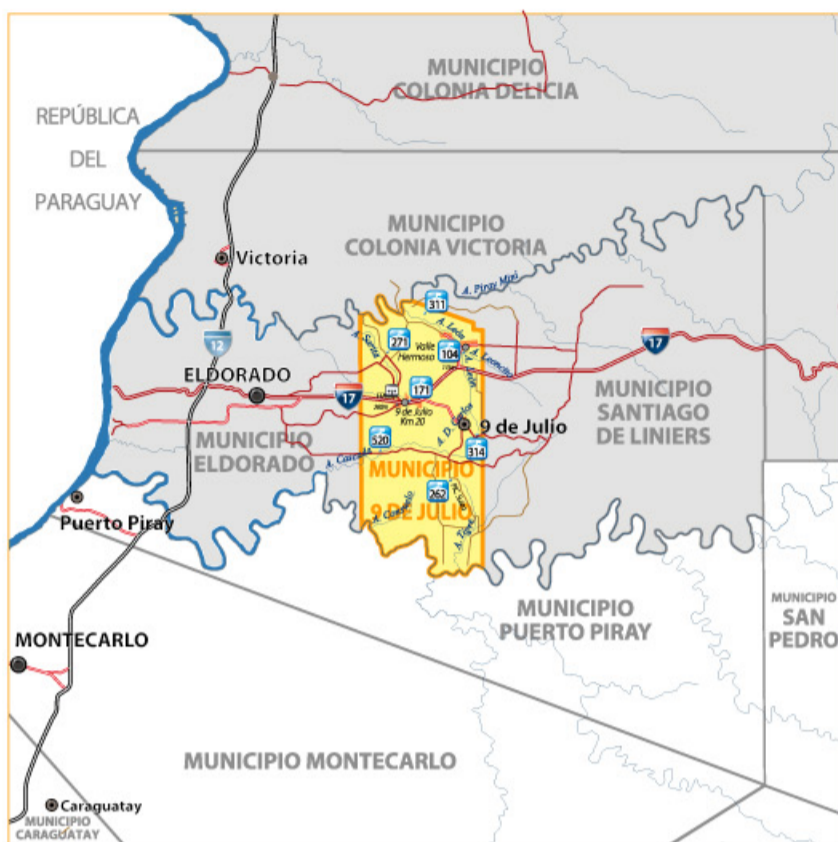

Departamento	Eldorado
Fundación del municipio	11 de noviembre de 1957
Coordenadas	26° 26' S y 54° 27' 56" O (km 28 de la ex picada maestra de la colonia Eldorado)
Altitud media	285 msnm
Superficie	138 km²
♦ Puesto provincial por superficie	52°
Población total del municipio	3.839 habitantes
♦ Mujeres	1.887 habitantes
♦ Varones	1.952 habitantes
♦ Puesto provincial por población	45°
♦ Densidad	27,8 hab/km²
Código postal	3363
Prefijo telefónico	03751
Tipo de municipio	2a. Categoría
Número de concejales	Tres
Distancia 9 de Julio - Posadas	218 km aproximadamente
Distancia 9 de Julio - Eldorado	13 km aproximadamente



De los cinco distritos del departamento Eldorado, 9 de Julio es el de menor tamaño. Limita con los municipios de Colonia Victoria, Eldorado y Santiago de Liniers, todos ellos de la misma jurisdicción departamental, y con el municipio Puerto Piray, del departamento Montecarlo. Su Comisión de Fomento fue creada el 29 de noviembre de 1934, recibiendo la categoría de municipio el 11 de noviembre de 1957. Sin embargo, esta comarca comenzó a poblarse a partir de 1920, en un ambiente apto para la agricultura por sus suelos colorados y toscos, con topografía irregular en pequeños sectores.



La localidad de 9 de Julio, por su parte, es una pequeña concentración de población rural alrededor del edificio municipal, y está situado a la altura del km 28 de la antigua picada maestra de la colonia Eldorado. Uno de los primeros loteos de esta zona se practicó en 1949. El secadero de yerba de *Streler*, en el lote 72 A, ayudó a consolidar este asentamiento. En la década de 1980 empezaron las obras de algunas viviendas del Instituto Provincial de Desarrollo Habitacional, lo cual dio gran impulso a la comuna en general.

A 4.000 metros al Sureste de 9 de Julio se establece la localidad mayormente poblada del municipio, también denominada 9 de Julio, pero con la extensión de "Kilómetro 20", tal cual lo llaman los lugareños, a causa de su ubicación en ese kilómetro de la Ruta Provincial N° 17. Se trata de un caserío disperso en los alrededores de la Escuela N° 171. Uno de los primeros loteos registrados en la Dirección General de Catastro data de mayo de 1953. No obstante, fue la construcción del pavimento de la carretera lindera la que posibilitó la expansión del poblado, restándole crecimiento a los vecinos núcleos de 9 de Julio y Valle Hermoso –el tercer asentamiento de importancia, por su cantidad de residentes-, respectivamente a 4 y 6 km de distancia.

Es así que, además de la localidad 9 de Julio (km 28), donde se asientan las autoridades comunales, y que cuenta con 410 habitantes según el Censo Nacional de Población, Hogares y Viviendas de 2001, componen el municipio los pueblos de 9 de Julio Kilómetro 20 (1.224 habitantes) y Valle Hermoso (359 habitantes), el paraje Mariano Moreno y la picada Suiza.

El origen del nombre del distrito se remonta al 27 de diciembre de 1934, en que el Ministerio del Interior de la Nación notificó que, por decreto de dicha fecha, se determinó el patronímico. Tiempo atrás, este topónimo también sirvió para bautizar una colonia situada en el departamento 25 de Mayo.

Fuentes: Stefañuk, Miguel Ángel. "Diccionario Geográfico Toponímico de Misiones". Contratiempo Ediciones, 2009 / Instituto Nacional de Estadística y Censos / Wikipedia / Google Maps