

Municipio San Antonio

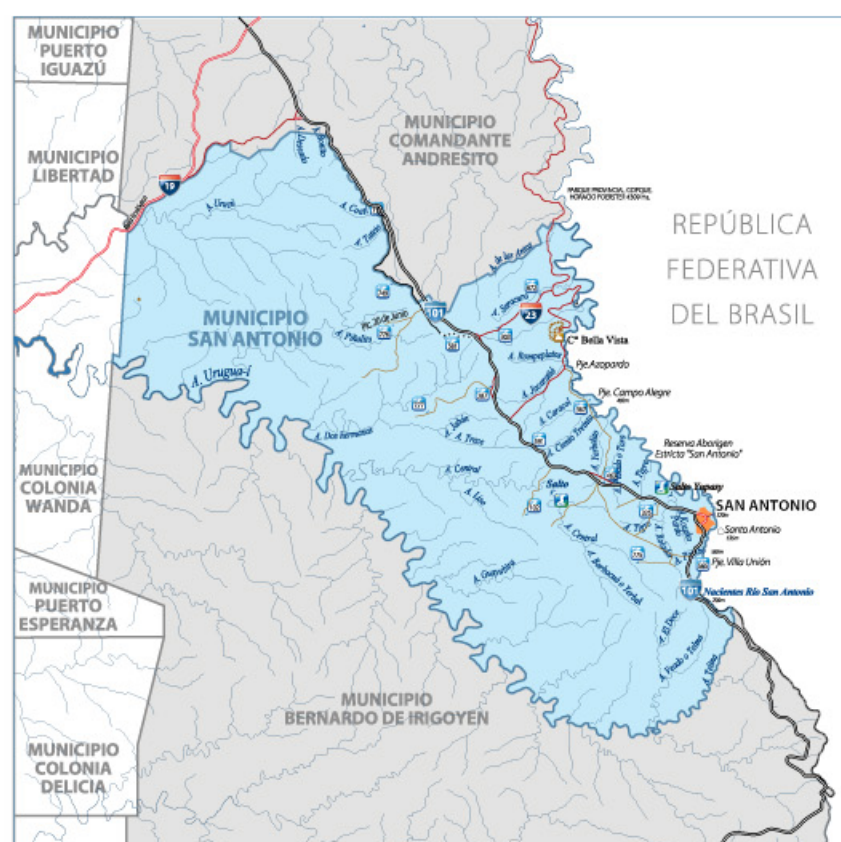

| | |
|--|--|
| Departamento | General Manuel Belgrano |
| Fundación del municipio | 14 de agosto de 1951 |
| Coordenadas | 26° 03' 30" S y 53° 44' O (Plaza principal, localidad de San Antonio) |
| Altitud Media | 588 msnm |
| Superficie | 993 km ² |
| ◆ Puesto provincial por superficie | 5° |
| Población total del municipio | 9.153 habitantes |
| ◆ Mujeres | 4.390 habitantes |
| ◆ Varones | 4.763 habitantes |
| ◆ Puesto provincial por población | 28° |
| ◆ Densidad | 9,2 hab/km ² |
| Gentilicio | sanantoniense |
| Código Postal | 3366 |
| Prefijo telefónico | 03741 |
| Tipo de municipio | 2a. Categoría |
| Número de Concejales | Tres |
| Distancia San Antonio - Posadas | 357 km. aproximadamente |
| Distancia San Antonio - Bdo. de Irigoyen | 31 km. aproximadamente |



Escudo Municipal de San Antonio

Este escudo fue adoptado luego de un concurso promovido en 1993, siendo ganador del evento el señor Bernabé Chamorro.

Las hojas de yerba mate representan el nacimiento de San Antonio como explotación de yerbales naturales, en tanto que el Hito Fronterizo simboliza a en cada uno de sus habitantes, quienes son un hito en los confines de la patria.

El engranaje significa la explotación de la madera, motor del progreso que permitió el crecimiento de la zona. Las Manos Entrelazadas son el símbolo de la fraternidad entre hermanos argentinos y brasileños, y el Pino Paraná, un verdadero símbolo de la región, que cuenta con una reserva protegida.

Por último, el Sol Naciente representa el lugar donde comienza la Patria en la frontera oriental.

Es uno de los tres integrantes del departamento General Manuel Belgrano, quinto por su tamaño entre los municipios provinciales. Su Comisión de Fomento fue creada el 14 de agosto de 1951 con el nombre "General Manuel Belgrano". El 12 de noviembre de 1968 se le asignaron sus límites, y en 1983, la creación del municipio Comandante Andrés Guacurarí le restó superficie.

La denominación de este municipio tiene relación con el río homónimo que define su límite noroeste con Brasil, nombre ya impuesto por los demarcadores de límites en el siglo XVIII.

De relieve muy accidentado, la parte sureste de este distrito integra el planalto del noreste provincial, donde manchones de araucarias se dispersaban en sus lomadas de tierra colorada por encima de los 500 metros de altitud. Las mayores alturas situadas al sureste son estribaciones de la Serra da Fartura, que ingresa desde Brasil, siendo allí la divisoria de aguas entre los ríos Iguazú y Uruguay.

Este municipio estaba integrado casi en su totalidad por tierras fiscales de la colonia Manuel Belgrano. A mediados de la década de 1980 se relevaron los asentamientos de los colonos instalados en la cuenca del Uruguay, reubicándose algunos con posterioridad, para dejar libre de ocupaciones el espacio que se destinó al Parque Provincial Uruguay, que abarca aproximadamente 665 km² de toda el área distrital.

Los primeros fraccionamientos de la colonia fiscal resultaron con lotes de 50 o más hectáreas en suelos aptos para agricultura, hasta la década de 1970, y finalmente el proceso de intrusión descontrolado dio como resultado unidades mucho más pequeñas, en lugares ya inapropiados para el desarrollo de una actividad sustentable. Ello se refleja en el patrón de asentamiento rural que manifiesta una irregularidad muy marcada que responde a una ocupación espontánea sin ningún tipo de ordenamiento previo, el cual debió hacerse después, respetando la situación existente. Repasar una lista de los ocupantes permite apreciar por sus apellidos el origen de los mismos, constatándose apreciable cantidad de descendientes de germanos y eslavos, que provienen del último salto generacional de las colonias situadas más al sur.

La lenta ocupación de su espacio se basó inicialmente en la extracción de sus rodales de araucaria y de la explotación de sus yerbales silvestres, hasta su extenuación económica, continuándose luego con especies nativas, para lo cual se instalaron numerosos aserraderos, además de laminadoras y fábricas de madera terciadas, asentados a la vera de la Ruta Nacional N° 101.

La población del municipio, según los cinco últimos censos nacionales de población, muestra un moderado pero sostenido crecimiento. En 1970 se relevaron 3.572 habitantes en la toda la superficie jurisdiccional; en 1980 fueron 4.101 los registrados dentro del distrito, cuando todavía

1.865 habitantes estaban en el futuro municipio de Comandante Andresito, creado en 1983; en 1991 fueron censados 5.794 habitantes; en 2001 alcanzó los 8.331 residentes, en tanto que en 2010 los vecinos censados fueron 9.153.

El pueblo de San Antonio es la sede de las autoridades comunales. Está situado a 31 km de distancia de Bernardo de Irigoyen, atravesado por la Ruta Nacional N° 101, y enfrentado a la ciudad de Santo Antônio do Sudoeste, del Estado brasileño de Paraná, al cual se accede cruzando el puente internacional sobre el río San Antonio.

Entre sus ciudadanos más renombrados se halla la cantante y compositora María Ofelia Cemborain, quien ha grabado más de 20 discos y desde los años '70 ha obtenido diversos reconocimientos a escala nacional e internacional, y ha llegado a escenarios como el del Teatro Presidente Alvear, Lasalle, Complejo La Plaza, Luna Park, Feria de Mataderos, Centro Cultural San Martín, además de ser animadora permanente de los principales festivales de la Argentina.

Posiblemente, los primeros europeos que pasaron por donde hoy se levanta el pueblo hayan sido los demarcadores de límites entre las coronas de España y Portugal, relevando el curso del río San Antonio. Un siglo más tarde, en noviembre de 1887, los miembros de la Comisión de Límites Argentino Brasileña también pasaron por este lugar, estableciendo un campamento. Sin embargo, fue la explotación de sus yerbales silvestres -los cuales habían sido explorados por Carlos Bosetti a principios del siglo XX- lo que atrajo a los primeros habitantes de la zona, sobre todo en los campamentos 18 de Diciembre, Integridad, Jilguero, Pelado, Posadeño, San Antonio, San Carlos y Toldería. Se estima que los primeros pobladores radicados fueron Ernesto Olivera y su hermano Martín, y luego Alfonso Arrechea y las familias Mendoza, Ávalos y Ortigoza, alrededor de 1906.

Posteriormente, después de la revolución de 1922 en Brasil, ingresó una corriente migratoria brasileña que se instaló en inmediaciones del actual pueblo en busca de paz y seguridad. En 1924 arribó a la zona el ingeniero Luis Pastoriza, vinculado a la Compañía de Tierras y Maderas del Iguazú, para dedicarse a la explotación de los yerbales. Fue él quien firmó un contrato con la Dirección General de Tierras y Colonización de Misiones por el cual el Poder Ejecutivo Nacional le autorizaba, en 1926, a construir un camino atravesando tierras fiscales, además de concederle una superficie de 50 hectáreas. El agrimensor Felipe Ocampo practicó la mensura en donde actualmente se constituye el casco urbano del pueblo, y sobre lo que se conocía como "Cuadro de Pastoriza", sobre la actual calle Vuelta de Obligado, que concluye en el puente internacional y a unos 300 metros al noroeste del mismo, en su intersección con la calle Andresito.

En la década de 1940 se instaló a 3,5 km el aserradero y fábrica de madera terciada de los hermanos Lenuzza, se creó una reserva forestal y se instaló Gendarmería Nacional, todo lo cual contribuyó al asentamiento de pobladores.

Luego de numerosos pedidos de creación de un pueblo en el paraje San Antonio, como se conocía este sitio, la Dirección General de Tierras y Colonización dispuso el 19 de septiembre de 1949 que se realice un estudio en dicho paraje, con el fin de proyectar el trazado más conveniente para pueblo, proyecto que, una vez aprobado, sería materializado en 1950 por el agrimensor José A. Abellán. Éste incluyó 28 manzanas fraccionadas sobre poco más de 186 hectáreas, incluyendo cuatro zonas de expansión que sumaban otras 96,33 hectáreas. La mensura fue aprobada el 23 de junio de 1954 y el 22 de octubre de 1957, el Gobernador Pomar le dio el nombre oficial que hoy día lleva.

Desde que la provincia acentuó el ordenamiento catastral y se multiplicaron los fraccionamientos en 1970, el crecimiento de la localidad fue notorio: en 1980 se registraron 918 habitantes, el 1991 el pueblo alcanzó los 1.635 residentes y para el 2001, los vecinos sumaban 2.514, cuando ya el pueblo contaba con pavimento urbano y comenzaba la construcción del pavimento de la Ruta Nacional N° 101 que la unió con Bernardo de Irigoyen en 2006.



Esta comuna tiene 3 kilómetros de límite seco internacional, entre las nacientes del río San Antonio y del arroyo Telina, sector que es acompañado del pavimento de la Ruta Nacional N° 101. En esa zona se dan alturas que descienden de los 742 metros sobre el nivel del mar (msnm) a los 713 msnm, junto a donde tiene origen el río San Antonio. La mayor altitud se sitúa al oeste del arroyo El Doce, con 815,2 msnm.

En la actualidad, además de la localidad homónima, integran el municipio las picadas El Progreso y 20 de Junio, y otros veintidós parajes, los cuales se describen a continuación: Azopardo, Barbacú, Bella Vista, Campo Alegre, Capitán Pedro E. Giachino, Caracol, Cerro Siete, El Central, El Parque, El Pesado, Fábrica Vieja, La Forestal, Km 130, Piñalito Norte, San Jorge, San Juan, San Martín, Sarmiento, Saracura, Tres Marías y Villa Unión.

En todo el distrito es posible hallar varios atractivos para turistas, como el Club Alecrín y el complejo de pesque y pague "Isaías", ambos privados, aunque sin mayores comodidades. A ellos se suman el balneario Piñalito Norte y los saltos Central y Tupasí. Se trata de una zona rica en diversidad de especies de aves animales. En ella se pueden encontrar tucanes, tordos, garzas, yacutingas, zorrales, calandrias, torcazas, así como nutrias, venados, monos carayá, tatúes, tapires, jabalíes, zorrinos y, de tanto en tanto, algún yaguararé.

Por otra parte, en el municipio existen veinticinco escuelas primarias, dos secundarias, seis aulas satélite y un aula satélite de educación especial. En este sentido, la escuela más alejada del casco urbano se encuentra a 48 kilómetros de distancia, en el paraje El Parque.

En lo concerniente a la salud de los sanantonienses, éstos cuentan con un hospital, y en casos de gravedad, son derivados al Hospital SAMIC de Eldorado, distante 150 kilómetros aproximadamente. También existen cuatro Centros de Atención Primaria de la Salud dentro del municipio.

Además del comercio, las otras actividades son que resultan significativas para el progreso de San Antonio son el cultivo de yerba mate y tabaco, aserraderos, carpintería, mueblería, fábricas de escobas, ganadería bovina y porcina, ferias francas, y la artesanía.

Fuentes: Stefaniuk, Miguel Ángel. "Diccionario Geográfico Toponímico de Misiones". Contratiempo Ediciones, 2009 / Instituto Nacional de Estadística y Censos / Wikipedia / Google Maps